امتیاز

روزنامه صبح ایران

WWW.EMTIAZDAILY.IR

دوشنبه / ۱۳ شهریور ۱۳۹۶ / ۱۳ ذی‌الحجه ۱۴۳۸ / ۴ سپتامبر ۲۰۱۷

شماره ۲۲۹۰ / ۱۲ صفحه / قیمت ۱۰۰۰ تومان

۲

بیماری‌های غیر واگیر علت ۸۰ درصد مرگ ایرانی‌ها

۴

افزایش ۱۸ درصدی صادرات میعانات گازی از پارس جنوبی

محسنی اژه‌ای: کیفرخواست برای ۲۰ متهم حقوق های نجومی صادر شد

تاکید شورای امنیت ملی بر تداوم «حصر»

۱/

معاون سازمان توسعه تجارت خبر داد؛

راه‌اندازی سامانه جامع تجارت خارجی

سرویس اقتصادی- معاون توسعه صادرات کالا و خدمات سازمان توسعه تجارت ایران از راه‌اندازی سامانه جامع تجارت خارجی در کشور خبر داد.

به گزارش امتیاز و به نقل از نقل از سازمان توسعه تجارت، محمدرضا مودودی افزود: ایجاد سامانه مزبور از اقدامات مهم سازمان توسعه تجارت ایران در زمینه توسعه صادرات و بهبود روند تجارت خارجی در کشور است.

وی در ادامه تسهیل فرآینده تجارت خارجی در قالب سامانه الکترونیکی را امری ضروری دانست و اظهار داشت: در حال حاضر دریافت مجوزهای متعدد و مختلف از موانع مسیر حرکت فعالان اقتصادی در حوزه تجارت خارجی اعم از صادرات و واردات است. معاون توسعه صادرات کالا و خدمات سازمان توسعه تجارت ایران با اعلام اینکه فرآیند تکمیل سامانه جامع تجارت خارجی مراحل نهایی خود را می‌گذراند، گفت: این سامانه گامی به سوی کاهش بروکراسی اداری، افزایش ضریب رضایتمندی فعالان اقتصادی، شفافیت و مواردی از این دست خواهد بود.

وی همچنین افزایش حجم مشوق‌های صادراتی را از دیگر برنامه‌های سازمان توسعه تجارت ایران دانست و افزود: صادرات به عنوان عاملی زیربنایی در توسعه تولیدات داخلی و اشتغالزایی در جامعه است که نقش مهمی را در توسعه اقتصادی بازی می‌کند.

مودودی با تاکید بر حمایت از فعالیت‌های صادراتی در کشور اظهار داشت: بدون شک گذر رونق اقتصادی، اشتغال، پویایی تولید امروز از مسیر صادرات می‌گذرد.

این مقام مسئول در سازمان توسعه تجارت یادآور شد: بدون شک چرخ صادرات با کاهش نرخ بهره بانکی، واقعی سازی نرخ ارز، اصلاح قانون مالیات بر ارزش افزوده، تسهیل ورود موقت اقلام مواد اولیه و واسطه ای، راه اندازی خطوط اعتباری، توسعه مشوق‌های صادراتی و ... تندتر از هر زمان دیگری خواهد چرخید.

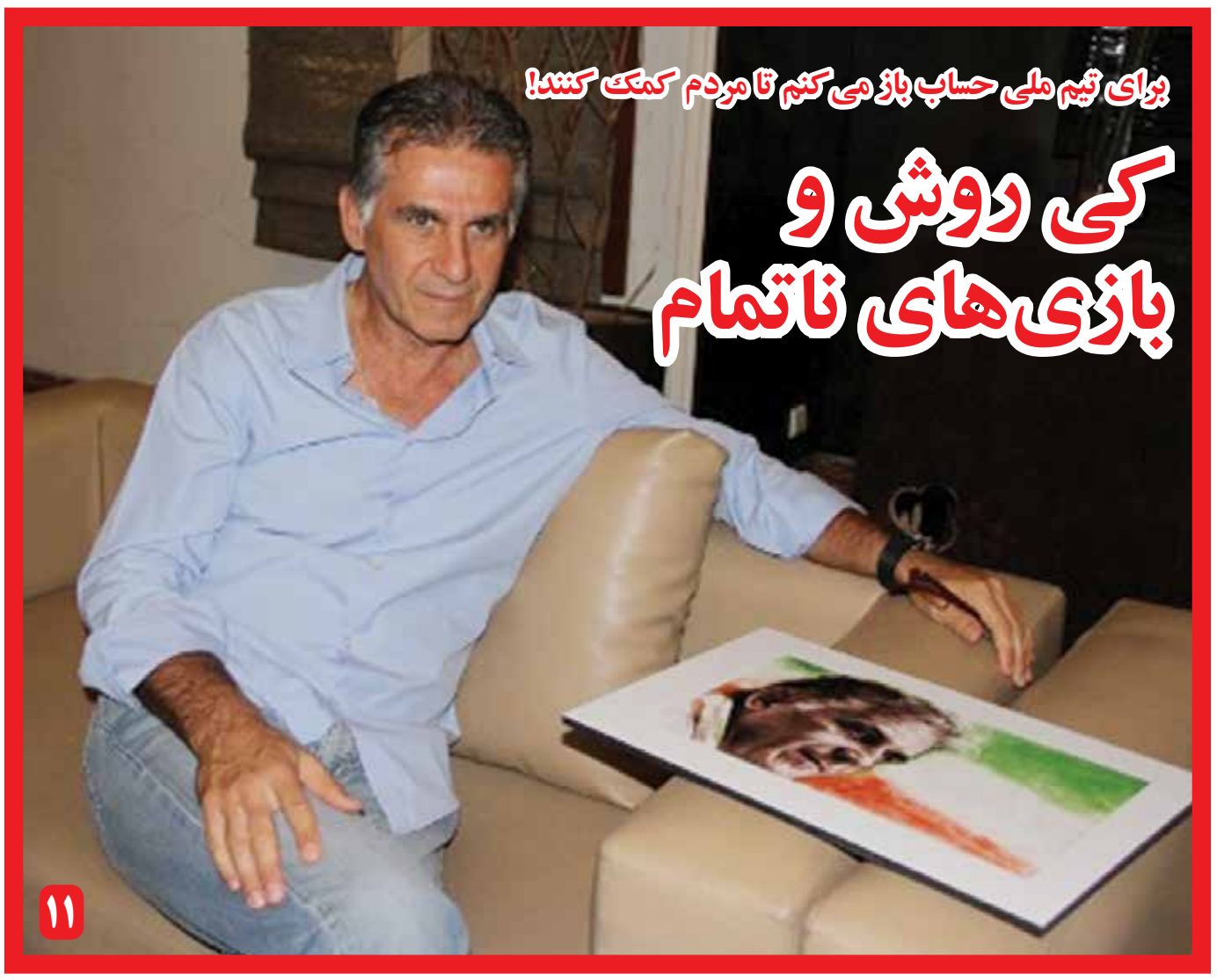

برای تیم ملی حساب باز می کنم تا مردم کمک کنند!

کی روش و بازی‌های ناتمام

۱۱

کیفیت آب تهران تضمین می‌شود

طرح ارتقای کیفیت آب شرب جنوب تهران سه‌شنبه با حضور اسحاق جهانگیری، معاون اول رئیس‌جمهوری به بهره‌برداری می‌رسد.

این طرح بخشی از طرح رینگ آب‌رسانی شهر تهران (پروژه قمر بنی‌هاشم) و شامل دو قسمت شرقی و غربی است که قسمت شرقی آن با اجرای شش کیلومتر خط انتقال و ساخت دو مخزن ذخیره، آب سد ماملو را برای ارتقای آب شرب جنوب شرق تهران به مناطق جنوب بزرگراه بعثت و شهرک‌های مسعودیه، افسریه، مسگرآباد، سلیمانیه و ... منتقل می‌کند.

بخش غربی این طرح نیز آب تصفیه‌خانه دوم تهران را با یک خط انتقال به طول ۲۰ کیلومتر به مناطق جنوب غربی تهران می‌رساند.

با اجرای این طرح علاوه بر تحقق ضرورت‌های پدافندی و اتصال سامانه‌های آب‌رسانی غرب و شرق تهران، بیش از ۳.۵ میلیون نفر از ساکنان جنوب تهران از آب سطحی تصفیه‌شده برخوردار می‌شوند. در جریان افتتاح این طرح، ۲۷ پروژه آب و فاضلاب تهران با اعتباری افزون بر ۳۰۰۰میلیارد ریال در قالب حفر چاه، احداث خطوط انتقال، ایستگاه‌های پمپاژ، تله‌متری، بازسازی شبکه و توسعه خطوط لوله آب و فاضلاب و نصب انشعاب‌های فاضلاب نیز به بهره‌برداری می‌رسد. اعتبار انجام این طرح ۲۰۰۰ میلیارد ریال بوده است

خبر

بازدید نایب رئیس اول مجلس شورای اسلامی از بانک ملی

سرویس اقتصادی- نایب رئیس اول مجلس شورای اسلامی با مدیرعامل، اعضای هیات مدیره و مدیران ارشد بانک ملی ایران دیدار و از ادارات مرکزی و موزه بانک بازدید کرد.

به گزارش امتیاز و به نقل از روابط عمومی بانک ملی ایران، دکتر مسعود پزشکیان در دیدار با دکتر محمدرضا حسین زاده مدیرعامل بانک و رئیس شورای هماهنگی بانک های دولتی درباره مسائل مبتلابه نظام بانکی و مشکلات آن گفت و گو کرد. وی در ادامه از موزه بانک ملی ایران بازدید کرد.نایب رئیس اول مجلس شورای اسلامی در این دیدار با اشاره به برخی تفاوت های نظام بانکداری در ایران و دنیا، گفت: همه تلاش ما در مجلس این است که یک نظام واحد داده ها را پیاده سازی کنیم، به طوری که نظام بانکی، ثبت احوال، ثبت اسناد، سازمان مالیاتی و ... به هم متصل شوند. پزشکیان با تاکید بر این که در یک سیستم هوشمند، همه رفتارهای مشتریان نظام بانکی رصد می شود، افزود: همه آنچه در گروه ویژه اقدام مالی (FATF) خلاصه شده نیز همین است، به طوری که روند پول از تولد تا مرگ در آن سیستم مشخص می شود. نایب رییس اول مجلس شورای اسلامی با بیان این که شفاف سازی نظام داده ای می تواند جلوی رانت، قاچاق، هدررفت پول و کلاهبرداری از نظام بانکی را بگیرد، اظهار کرد: نظارت در نظام بانکی با این روش جدی تر می شود. مدیرعامل بانک ملی ایران نیز در این دیدار با اشاره به تاریخچه تاسیس بانک و نیز فلسفه شکل گیری آن، به نقش مهم آن در توسعه و پیشرفت کشور از دیرباز تا کنون اشاره و خاطرنشان کرد: نهادهای قانونی کشور اکنون همان نگاهی را که به بانک های کوچک کشور دارند به بانک ملی ایران نیز دارند، در حالی که با توجه به نقش، جایگاه و اهمیت این بانک، این دیدگاه باید تغییر کند. رئیس هیات مدیره بانک ملی ایران با بیان این که وظیفه این بانک فقط بانکداری صرف نیست و خدمت رسانی به مردم نیز یکی از اولویت های ماست، اظهار کرد: انتظار داریم مجلس شورای اسلامی برای افزایش سرمایه بانک ملی ایران کمک کند. حسین زاده با اشاره به این که پس از برجام گشایش های خوبی در ارتباط بانک ملی ایران با بانک های خارجی صورت گرفته و طی ۱۱ ماه گذشته دست کم ۲۰ میلیارد یورو نقل و انتقال پول در این حوزه صورت گرفته است، ادامه داد: بانک ملی ایران حدود ۴ هزار میلیارد تومان به ۳ هزار واحد تولیدی سرمایه در گردش تخصیص داده، برای این که خود را در تولید و اشتغال سهیم می داند.

محسنی اژه‌ای: کیفرخواست برای ۲۰ متهم حقوق های نجومی صادر شد

تاکید شورا بر تداوم «حصر»

صدوهفدهمین نشست خبری سخنگوی قوه قضاییه با حضور نمایندگان رسانه‌ها برگزار شد.

در این نشست حجت الاسلام محسنی اژه‌ای پاسخگوی سوالات خبرنگاران بود.

طاهری در شعبه هم عرض مجدد به اعدام محکوم شده است و کیفرخواست برای ۲۰ متهم پرونده نجومی‌ها صادر شد.

حجت الاسلام محسنی اژه‌ای در ادامه صدوهفدهمین نشست خبری خود در خصوص حکم محمد علی طاهری گفت: شخصی به عنوان افساد فی الارض با استدلال دادگاه محکوم شده و در دیوان عالی کشور نقض شده و در شعب هم عرض با حضور وکیل و برگزاری چندین جلسه، دادگاه برگزار شده و همین قاضی هم به افساد فی الارض رسیده و در همین عنوان حکم صادر کرده که طبیعی است همین حکم هم قابل اعتراض است. اگر کسی نسبت به یک حکمی اعتراض داشته باشد، مجرای قانونی آن واضح و روشن است. قوانین موضوعه و قانون اساسی مسیر اعتراض به حکم را مشخص کرده است.نه قوه قضاییه و نه قاضی و نه هیچ دستگاه دیگری تحت فشار و فضاسازی رسانه ای، اقدام نمی کند. بنابراین حکمی که صادر شده، قابل اعتراض است و اگر قطعی شد می توانم توضیح بیشتر بدهم و الان از ارائه توضیحات بیشتر معذور هستم. وی در خصوص پرونده حقوق های نجومی گفت: ۲۰ نفر طبق گفته دادستان تهران پرونده شان آماده شده و کیفرخواست خورده و رفته دادگاه اما هنوز حکم صادر نشده است. اژه‌ای گفت: علت صدور کیفرخواست به خاطر این بود که نه تنها حقوق دریافتی زیاد بوده بلکه بر خلاف قانون و جرم بوده است. این تعداد از نظر دادسرا مجرم شناخته شده و برای ۲۰ نفر کیفرخواست صادر شده است و درباره تعداد بیشتری هم در دادسرا هنوز مشغول هستند. سخنگوی قوه قضاییه گفت: برخی از این افراد یک شرکت زیان ده را با سند سازی، سود ده نشان دادند و مبلغی را به عنوان سود بین خود تقسیم کردند. بنابراین نباید پول را برگردانند بلکه باید مجازات هم بشوند. اژه‌ای افزود: چه بسا هم گیرنده وجه اضافی مقصر و مجرم نباشد اما در عین حال باید پول را برگرداند و مافوقش ممکن است مجرم باشد که در دادسرا در حال رسیدگی است. درباره تبرئه دیوان محاسبات و اینکه تبرئه شدند، الان اطلاعی ندارم.

وی تصریح کرد: دولت نسبت به آینده اقداماتی داشت اما نسبت به گذشته اقدامی نکرد و دیوان محاسبات هم کسی را به قوه قضاییه معرفی اما با رسیدگی هایی قوه قضاییه و برخی سازمان ها، پرونده هایی تشکیل شده که در حال رسیدگی است.

ماجرای موسسه مالی فرشتگان و اموالی که به غارت رفت

حجت الاسلام محسنی اژه‌ای در صدوهفدهمین نشست خبری خود در پاسخ به سئوال دیگری درباره پرونده موسسه مالی کاسپین اظهار کرد: در این ارتباط بانک مرکزی یک خط اعتباری تشکیل داد و ۱۵ هزار میلیارد ریال تا به امروز از این خط اعتباری برای پرداخت به کسانی که سپرده خود را می خواستند استفاده شده است. وی افزود: برای پرداخت ها نیز یک جدول بندی ایجاد شده است. تا به امروز به ۸۰ شعبه کاسپین اجازه فعالیت داده شده و این افزایش پیدا می کند. اژه‌ای گفت: از چند تعاونی اعتبار منحل شده، ۳ شرکت مشکل اساسی داشت که یکی از آنها شرکت فرشتگان بود که مشئولان اصلی آن بازداشت هستند و متاسفانه کسری سنگین دارند.سخنگوی قوه قضاییه تصریح کرد: یکی از گله هایی که ما از دولت و بانک مرکزی داشتیم، ایجاد این شرکت ها بدون نظارت بود. چرا باید بنشینیم تا شرکتی مثل فرشتگان ایجاد شود.اژه‌ای خاطرنشان کرد: لیستی بازپرس درباره مسئول فرشتگان به من داده بود که واقعا کله آدم سوت می کشد. چه اموال زیادی که این فرد به نام همسر و سایر بستگان خود نکرده است. وی افزود: امیدواریم با تمهیدات بانک مرکزی و هماهنگی با قوه قضاییه، پول مردم ان شاءالله زودتر به دستشان برسد. قوه قضاییه هم تلاش می کند اموال اینها را شناسایی کند.

محسنی اژه‌ای اضافه کرد: آن طور که دادستان هم، ۹۶۰ میلیارد تومان از پول های خود این شرکت ها به مردم پرداخت شده که جدای از ۱۵ هزار میلیارد ریال است. از مردم درخواست دارم وقتی یک شرکتی سود زیادی دارند، واقعا شک کنند.

در جلسه اخیر شورا هم تأکید بر ادامه حصر می‌شود

حجت الاسلام محسنی اژه‌ای در ادامه صدوهفدهمین نشست خبری خود در پاسخ به سئوالی درباره آخرین وضعیت رفع حصر و اظهارات نوبخت مبنی بر تشکیل جلسه شورای عالی امنیت ملی در این خصوص و اینکه ماموران امنیتی از منزل این افراد خارج شدند و اینکه دادستان تهران گفته آمادگی محاکمه وجود دارد گفت: ما موضوعات را باید از هم تفکیک کنیم.

وی افزود: یک اتفاقی در سال ۸۸ افتاد که کار مجرمانه ای بود و از بیرون هم پشتیبانی می شد و البته عده ای هم چه بسا از ماهیت قضیه خبر نداشتند اما در نیمه دوم سال ۸۸ و مخصوصا در سال ۸۹، یک جریان کاملا براندازی که به صورت شفاف و روشن آمریکا و انگلیس پشت صحنه بودند فعال شد و حقیقتا اگر هوشیاری نیروی های امنیتی و انتظامی نبود، آن چیزی که آغاز شد، ادامه می یافت. یک جنگ نرم و انقلاب مخملی راه اندازی شد و ادامه یافت.

اژه‌ای گفت: کار مجرمانه‌ای بود و قوه قضاییه وظیفه داشت محاکمه کند و یک تعدادی هم که به خیابان ها آمدند را محاکمه کرد. در ارتباط با سران این ماجرا، شورای عالی امنیت ملی تشکیل شد و مصوبه شماره ۵۴۴ در اسفند ماه سال ۱۳۸۹ تصویب و تصریح شد که وزارت اطلاعات زیر نظر قوه قضاییه موظف است این اقدامات را در مورد محصوران داشته باشد.

وی افزود: مصوبه شورای عالی امنیت ملی قانونی و لازم الجراست و هیچ کس حق مخالفت با آن را ندارد. شنیده ام که در جلسه اخیر این موضوع جزو دستور جلسه شورا نبوده اما مطرح می شود اما باز قرار می شود، حصر همچنان باقی بماند.

سخنگوی قوه قضاییه تصریح کرد: بحث دیگر این است که در طول این مدت برخی خانواده هایشان و خودشان در رابطه با برخی مسائل مثل رفت و آمدها و مسائل پزشکی درخواست هایی داشتند که به تمام آنها توجه داشتند. در امر پزشکی نه تنها کوتاهی نشده بلکه بنا به نظر پزشکان و نظر روسای بیمارستان هایی که آقای کروبی بستری شده بود، ما برای روسای قوا هم چنین سرویسی نداریم.

اژه‌ای ادامه داد: دو الی سه سال پیش، حاج خانم کروبی تقاضا کرد که خانه جدیدی خریدیم و می خواهیم از این خانه منتقل شویم که بعد از بررسی ها موافقت شد. گه‌گاهی درخواست های دیگر داشتند که هر آنچه که در چارچوب این مصوبه بوده، انجام شده است.

وی افزود: از حدود یکسال پیش ریاست قوه قضاییه دستوراتی دادند که نسبت به برخی از مراجعات بستگان درجه یک، گشایش بیشتری داده شود. کمیته ای در دبیرخانه شورای عالی امنیت ملی برای پیگیری و هماهنگی که نمایندگانی از قوه قضاییه و وزارت اطلاعات حضور دارند، امورات را تمشیت می کنند. معاون اول قوه قضاییه گفت: در مورد مسائل پزشکی قرار بود علاوه بر خود حاج خانم کروبی که زمانی رئیس بیمارستان بود، وزیر بهداشت هم نظارت کند که البته می‌دانید حصر درباره همسر خانم کروبی نیست.

خروج نیروهای امنیتی به خاطر شرط کروبی نبوده است

حجت الاسلام محسنی اژه‌ای در ادامه صدوهفدهمین نشست خبری خود گفت: این که برخی فکر می‌کنند الان با فضاسازی و جوسازی مصوبه شورای عالی امنیت ملی باطل می شود، سخت در اشتباه هستند.

وی افزود: شورای عالی امنیت ملی نه آن موقع و نه الان با فضاسازی تصمیم نمی گیرد و قوه قضاییه هم همین طور است و چه بسا در قضایای مشابه، فضاسازی ها کار را بدتر کرده است. اژه‌ای گفت: آن کمیته و قوه قضاییه به عنوان ناظر و وزارت اطلاعات به عنوان مجری و ضابط، آن کاری که در چارچوب مصوبه شورای عالی امنیت ملی است، انجام می دهیم و اگر روزی هم مصوبه شورای عالی امنیت ملی نباشد، قوه قضاییه کار خود را انجام می دهد.

سخنگوی قوه قضاییه افزود: نقل قول‌هایی از مباشرین این قضیه بود برای مثال گفته شد افرادی که به خانه رفت و آمد می کنند با حضور افرادی که برای امنیت مسئله در طبقه پایین مستقر هستند، ناراحت اند. گفتم الزامی ندارد که حتما داخل خانه باشد. الان هم می گویم که اینها با شرط آقای کروبی از خانه خارج نشدند بلکه یک درخواست بود که بررسی و موافقت شد و افراد چهارشنبه هفته قبل از خانه خارج شدند و تعهدی از خانواده ایشان گرفته شد که تامین این مسائل با خود شماست و اگر در منزل اتفاقی پیش آمد، با خود شماست. در بیرون از خانه امکانی فراهم شده و همین نیروها امنیت را فراهم می کنند.وی درباره آخرین وضعیت پرونده احمدی نژاد گفت: لازم نیست پرونده جدید تشکیل شود، برخی گزارشات جدید آمده است اما یک کلاسه جدید تشکیل نشده است.

امیدواریم در موضوع فیلترینگ با حضور جهرمی اقدامات خوبی انجام شود

حجت الاسلام محسنی اژه‌ای در ادامه صدوهفدهمین نشست خبری خود در پاسخ به سئوال دیگری درباره لایحه تأمین امنیت زنان در برابر خشونت گفت: آنچه را که دولت تدوین کرده حدود ۹۰ ماده است که از این ۹۰ ماده، نزدیک به ۷۰ ماده قضایی است و طبیعی است دستگاه قضایی باید نظر بدهد.

وی افزود: این لایحه در معاونت حقوقی قوه قضاییه در دست بررسی است و معاونت با دعوت از نمایندگان دولت و حقوقدانان در دست بررسی دارد. سخنگوی قوه قضاییه تصریح کرد: دو مسئله باید مورد توجه قرار گیرد؛ نخست اینکه در سیاست های کلی بالادستی و برنامه ششم وظیفه داریم حبس زدایی کنیم و مجازات هایی تعیین شود که از نوع حبس نباشد. وی افزود: در اینجا مجازات‌های متعددی به عنوان حبس در نظر گرفته شده که باید بررسی شود تا ببینیم کجا می شود کم کرد و از مجازات جایگزین استفاده شود.

معاون اول قوه قضاییه گفت: نکته دیگر جرم انگاری است. الان در بحث رانندگی به پلیس اجازه داده شده اگر کسی تخلف کرد، جریمه کند. بنابراین به این موضوع هم باید توجه شود و باید دید همه چیزهایی که در اینجا جرم انگاری شده، ضرورت دارد یا خیر؟وی در خصوص برخورد با کانال های تلگرامی گفت؛ امیدواریم با حضور آقای جهرمی اقدامات بهتری را شاهد باشیم، ایشان جوان و پرشور هستند و امیدواریم قدم های خوبی بردارند.اژه‌ای در خصوص آخرین وضعیت پرونده سفارت عربستان گفت: تعدادی از احکام قطعی و تعدادی تبدیل به مجازات های نقدی شده که یا اجرا شده یا در حال اجراست. وی در خصوص خبر بازداشت عیسی شریفی گفت: اصل دستگیری درست است و اتهامات ایشان هم مالی است.

سرمقاله

خلبان خوب خلبان مرده است!

هومن جعفری

۱. با گذشت سه روز از حادثه تلخ و دردناک واژگون شدن اتوبوس دانش آموزان هرمزگانی ، هنوز مشخص نشده که دقیقا برای بازماندگان چه اتفاقی قرار است بیفتد. هنوز کسی مسوولیت را قبول نکرده. هنوز کسی استعفا نداده ، معلق نشده و یا برکنار نگردیده. هنوز کسی از این بابت عذرخواهی نکرده. نیازی هم نیست. همیشه مقصری داریم به نام خلبان که اگر مرده باشد چه بهتر! خلبان های مرده بهترین گزینه برای گردن گرفتن خطای پروازند. مرده ها زبانی برای دفاع کردن از خود ندارند. راننده اتوبوس سقوط کرده مقصر اصلی ماجرا تلقی خواهد شد و خلاص! کسی کاری ندارد که چرا دانش آموزان باید در آن ساعت شب روانه خانه می شدند.کسی دنبال این نیست که کدام نابغه ای دستور داد بچه های مردم را نیمه شب روانه خانه کنند.

اینجا برای کسی این چیزها مهم نیست. ما فقط دنبال اولین نفری هستیم که همه چیز را بیندازیم به گردنش و خلبان ها همیشه بهترین گزینه برای این مشکلند. حالا گیرم که این اتوبوس درب و داغان هواپیما نباشد و راننده اش نیز کلاس خلبان ها را نداشته باشد. مهم این است که ماجرا را می اندازیم گردن او و شب راحت می خوابیم.

دفعه قبل که اتوبوس سرباز ها تصادف کرد و دسته گل های مردم پرپر شدند ، نیروهای مسلح تمام اعزام های سربازان را به راه آهن انتقال دادند. حالا که دختربچه های مردم تکه تکه شده اند ، حمل و نقل دانش آموزان در نیمه شب ممنوع اعلام شده. سوال اینجاست که چرا قبل از واقعه به فکر علاج نیستیم؟ چرا همیشه یک تا چند گل از این بازی عقبیم؟چرا هیچ وقت گل اول را ما نمی زنیم؟ چرا شاهد این نیستیم که قبل از فاجعه به داد مردم برسیم نه بعد از فاجعه!

حالا که مردم کشور داغدار لاله های هرمزگانند، کمی به فکر مردمان خود باشیم. به دیگر نقص ها فکر کنیم. به اتوبان های بین شهری که جان مردم را می بلعند و کسی برایشان پل نمی سازد. به شهرهایی که مشکلاتی دارند که می دانیم و به آنها توجه

نمی کنیم. به مردم توجه کنیم قبل از آنکه دیر شود.